

Sønderborg Kvinde- & Krisecenter

Årsberetning 2004

FN's definition på hustruvold:

Vold i parforhold forårsaget af manden mod kvinden omhandler handlinger og forsømmelser, der har taget form af fysiske overgreb så som at skubbe, klemme, spytte, sparke, ramme ud efter, slå med knytnæve, chokere, brænde, slå med kølle, stikke med kniv, smide med kogende vand eller syre og sætte ild til.

Resultatet af sådan fysisk vold kan strække sig fra brud til drab; det, der begynder som et mindre overgreb, kan eskalere i både intensitet og hyppighed. Psykisk vold kan bestå i gentagne mundtlige overgreb og plagerier, indskrænkninger i og berøvelse af fysiske, finansielle og personlige ressourcer. Kontakt med familiemedlemmer og venner bliver kontrolleret.



Indholdsfortegnelse

Formandens klumme	side 4
Bestyrelsens årsberetning	side 6
20 års fødselsdag	side 9
Foreningen Danske Kvinders Beredskab	side 10
Handelsskoleelever hjælper Krisecenter	side 11
Kunstneren Gunnel Appelberg	side 12
Statistik 2004	side 13
21 års statistik	side 22
Aktivitetsplan 2004	side 23
Kvindepris 2004	side 27
Pressemeddelelser	side 28
Jul og åbenhusarrangement	side 30
Diversegruppen	side 33
Rundtur gennem huset	side 34
Faktiske og praktiske oplysninger	side 36
Vedtægter	side 37
Børnepolitik på LOKK Krisecentre	side 41
»Den internationale deklARATION af etiske principper«	side 42

Formandens klumme

Af Lis Augustenborg

Vold mod kvinder

- er ikke længere tabu herhjemme, erklærede ligestillingsministeriet.

Mon det var en reel beskrivelse af virkeligheden?

Nej, vel?

Ikke desto mindre har 2004 været et rigtig godt år for os og andre krisecentre. Der er for alvor blevet sat fokus på vold mod kvinder:

-Vi diskuterer og debatterer kvalitetsstandarder, der skal gælde for alle krisecentre.

-Vi drøfter og beslutter, at vi også gerne ser mænd i vore bestyrelser og ser dem også meget gerne udfylde pladsen i dagligdagen på krisecentret.

I den seneste tid har vi kigget på den såkaldte Østrigsmodel, hvor manden i særlige situationer kan bortvises fra hjemmet.

Men vi gør os også mange tanker om, hvorledes vi bedst får hjulpet den voldelige mand.

Krisecentre for mænd har været et emne.

Senest dukker en norsk model for behandling af voldelige mænd op. Herhjemme følger vi (heldigvis) hurtigt trop. F.eks. i Roskilde, hvor der nu gives tilbud til den pæne mand, der i starten kun vil indrømme, at han blot skubbede...

Tilbuddet hedder: »Alternativ til vold« læser jeg i en artikel i min juleferie, -og jeg kaster mig nysgerrigt over beskrivelserne af projektet med taknemmelige tanker omkring, at der nu endelig er nogen, der gør noget reelt ved problemet.

Det fremgår af artiklen, at projektet er et gratis tilbud til mænd, der har været voldelige overfor deres partner. Formålet er at stoppe volden og skabe sikkerhed for kvinderne og deres børn. -Et formål vi kan nikke genkendende til.

Tilbuddet er et behandlingstilbud. Modellen er udbredt og velbeskrevet i Norge, hvor det har fungeret i mere end 15 år.

I projektet afvikles forsamlinger, individuelle terapier og gruppeterapier.

Formålet er godt: at hjælpe mænd, der er voldelige mod deres koner, til at holde op med at slå!

Herligt. –Det er så trist, når kærligheden ender i vold.

I modellen går det ud på, at manden skal blive bevidst om sit ansvar uanset, hvad der ellers ligger i forholdet parterne imellem. Visdommen er nærmest, -at manden er en gentleman og så slår man ikke på en kvinde!

Igennem mange år, har man herhjemme i behandlingsverdenen fra tid til anden skullet tage stilling til nye, revolutionerende og gode norske tiltag.

Men ved nærlæsning og nærmere eftersyn i artiklen, viser det sig også her, -som vanligt,- at der hverken er særlig meget godt eller for den sags skyld nyt i de norske modeller.

Hvor stor er visdommen, når man mener manden skal være en gentleman, der ikke må slå sin kone??

Min erfaring gennem snart mange år siger mig nu, at man ikke når særlig langt ved at udpege en krænker og et offer i snart sagt enhver konflikt. Det synes snarere at fastlåse konflikten frem for at løse den!

Det er ofte, vi møder par, hvor samspillet er kropsligt og korporligt. Der er faktisk også mange kvinder der slår, hvilket kan være meget ydmygende for manden.

Tænk engang: store fine forkromede projekter, hvor budskabet til manden er:

Du må ikke slå, hold op med det!

Det var nedslående julelæsning.

Kan vi virkelig ikke gøre det bedre?

Bestyrelsens årsberetning 2004

Det har været et begivenhedsrigt år for krisecenteret.

Vi har bl.a. fået vores egen paragraf i Serviceloven (§ 93). I den forbindelse blev amterne pålagt at udarbejde kvalitetsstandarder for krisecentrene. Helt sikkert for at yde krisecentrene et løft og for på landsplan at skabe større ensartethed i tilbuddene. Det har været et stort men givtigt arbejde, så præcist som muligt at beskrive vores center og vores dagligdag.

Sønderjyllands amt har vist de 3 krisecentre i amtet anerkendelse og har ønsket at forankre og støtte arbejdet, hvilket for vores center resulterede meget kontant i en forhøjelse af vores driftstilskud med 250.000 kr. om året. Dette udløste jo et statstilskud af tilsvarende størrelse.

Vi har bl.a. besluttet at anvende en del af beløbet til aflønning af 25 timers ugentlig kontor- og IT-hjælp, etableret indtil videre i et toårigt pilotprojekt.

I forhandlingerne var det væsentligt for os at påpege vigtigheden af at støtte det frivillige arbejde.

Især det frivillige arbejde har amtet da også ønsket specifikt at sikre og støtte.

Netop ønsket om at styrke, bevare og videreudvikle de frivilliges position og indsats, leder tankerne hen på LOKK (krisecentrenes landsorganisation).

I diskussionen om kvalitetsstandarder er det med al tydelighed fastslået, at LOKK ser fremtidens krisecentre drevet som professionelle behandlingsinstitutioner, uden væsentlig brug af frivillige. Dette, sammenholdt med en nærmest uetisk sagsgang i forbindelse med et krisecenters eksklusion fra LOKK førte til, at vi efterfølgende valgte at udmelde os af LOKK, ved udgangen af 2004.

Det er vigtigt for os, at vi igen i år den 08.03.04 viste ansigtet på den Internationale Kvindedag med stor støtte fra kvindekommiteen.

Herhjemme i vores eget hus, har arbejdet med pjecen: »Hjælp til voldsramte kvinder i krise« optaget os en del.

Endelig oprandt dagen, hvor vi kunne fejre vores 20 års fødselsdag. Vi modtog mange gæster, gaver og anerkendelser, hvilket føltes som en stor støtte og varmede meget.

Også i år har mange fonde ydet os økonomisk hjælp og støtte, hvilket vi er taknemmelige over og gerne vil takke for.

Endnu engang var vort julearrangement den 12. december en succes. Omkring 250 mennesker besøgte os til en hyggelig dag, hvor især børnene var meget optagede af bl.a. dukketeateret.

Sidste år så vi overraskende, at husets overnatninger til kvinder med anden etnisk baggrund udgjorde 50 %.

I år er andelen af disse kvinder igen nede på det normale, nemlig 30 %.

Vi har heldigvis kun måttet afvise 3 kvinder med tilsammen 10 børn, så det ser ud til, at vores antal sengepladser stadig slår til.

Vore forskellige grupper i huset gør et stort stykke arbejde:

F.eks. er det et stort plus, at vi bl.a. har grupperne: Leg med børn, introgruppen og etikgruppen.

Diverse-gruppen bliver stadig større og har mange forskellige opgaver og det giver uden tvivl et løft til huset, at PR gruppen arbejder med huset med fokus vendt på omverdenen.

Vi er så heldige, at klejnebageriet og – salget med hjælp fra Søsterlogen Odd Fellow 84 Svanen er genoptaget i samarbejde med bagermester Carsten Meyer, Kvicklybageriet.

Som et nyt tiltag har vores etniske netværksgruppe set dagens lys omkring udslusningsarbejdet. Det er og bliver et spændende projekt at følge i årene fremover.

Inde i huset er det dejligt, at vi har fået fortaget små ændringer, der gør huset mere handicapvenligt.

Vi har fået røgfrigt kontor, når der opholder sig ikke-rygere, så også

her følger vi tidens trend, og vi har i hvert fald ikke lyst til, at risikere at påføre nogen en arbejdsskade.

Vi vender nu blikket mod formålsparagraffens 5. punkt: »mulighed for kulturelle, sociale og kreative udfoldelser«, og arbejder med »Det sjove hus«. Vi venter os rigtig meget morskab af fokus på netop dette punkt.

I øvrigt afventer vi spændt, hvilke konsekvenser strukturkommissionens udspil omkring vores organisatoriske tilknytning i fremtidens officielle Danmark får.

Vi vil her til slut gerne sige tak til alle vore mange bidragydere.

På bestyrelsens vegne

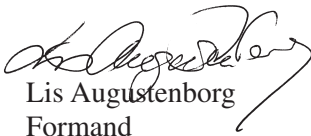

Lis Augustenborg
Formand

Yderligere oplysninger på: www.kvindekrisecenter.dk

20 års fødselsdag

5. juni 2004 fejrede Sønderborg Kvinde- og Krisecenter 20 års fødselsdag på adressen Agervang 5. Der var inviteret ca. 300 samarbejdspartnere, støtte medlemmer, venner af huset osv. For at være sikker på, at der var plads til alle, blev vores dejlige gårdhave udvidet med et telt. Det blev der gjort god brug af, for næsten alle inviterede kom og fejrede Centerets fødselsdag.

Der var arrangeret underholdning for både store og små. For de voksne var der live jazzmusik med Frk. Jensens Jazzband og for børnene var der bl.a. besøg af Peter Pan og tryllekunstner Mr. Magic Man.



I teltet blev der serveret forskelligt mad, kage, frugt og alkoholfrie drikkevarer og der blev taget godt fra fadene.

Det var en dejlig dag, hvor vejret var med os – solskin og blå himmel, en dag vi mindes med stor glæde.



Foreningen Danske Kvinders Beredskab

Vi besøgte Kvinde- & Krisecenteret i Sønderborg. Centerleder Ruth Malle og bestyrelsesformand Lis Augustenborg fortalte om Centerets daglige virke. Et forholdsvis lille sted med plads til 11 kvinder, men desuden har de meget udadventt virksomhed. Der er rigtig mange kvinder, der kommer til samtale for måske ad den vej at kunne tackle deres problemer. Huset drives af 3 ansatte og ca. 70 frivillige. Kvinderne er ofte flygtet fra en voldelig mand sammen med deres børn. Mange af dem er udlændinge og dermed ikke bekendte med den danske kultur og heller ikke med deres egne rettigheder. Vi hørte om flere meget alvorlige hændelser, der er gået forud for et ophold på krisecenteret. Vi kunne overrække dem en check på 5.000 kr. øremærket til indkøb af legetøj til børnene.





Fra venstre ses Camilla Jensen og Mie Bierbaum fra Sønderborg Handelsskole samt de pædagogstuderende Betina Hell, Camilla Krogh og Birgitte Asmussen. Yderste til højre står Kvinde- og Krisecentrets leder, Ruth Malle.

Handelselever hjælper krisecenter

Sønderborg Kvinde- og Krisecenter bygger legeplads.

Donation

J

Sønderborg: Der skal være plads til børneleg på et krisecenter. Derfor har Sønderborg Kvinde- og Krisecenter i lang tid arbejdet på at bygge en ny legeplads med en stor cykelbane, og i sidste uge fik centret en økonomisk håndsrekning på 4.300 kroner fra elever på Sønderborg Handelsskole. Pengene stam-

mer fra Børnenes Fantasideag, som blev afholdt den 1. maj. En del af pengene er brugt til at købe skilte til cykelbanen, mens resten af pengene skal bruges til at forny samlingen af cykler.

- Vi har typisk 4-5 børn af gangen, og mange af dem er små børn, som har brug for nogle gode legeforhold, fortæller Ruth Malle, der er leder af krisecentret. Beboere må højst være på krisecentret i tre måneder, og det bliver mere og mere almindeligt, at kvinderne og deres eventuelle børn bliver der i hele pe-

rioden. Grundideen til cykelbanen er udviklet af tre pædagogstuderende, og centrets beboere skal selv være med til at bygge videre på legepladsen. Udover pengene fra Handelsskolen har krisecentret også modtaget 5.000 kr. fra Danske Kvinders Beredskab og 7000 kr. fra Friluftsrådet, ligesom bl.a. Sjellerup Naturværksted bidrager med praktisk hjælp til etablering af en hytte. Legeplads forventes færdig til september.

Tekst & foto:
Mikkel Hansen



Kunstneren Gunnel Appelberg

har lavet et utroligt flot glaskunstværk til vores vinduer i trappeopgangen. Kunstværket dækker glasset i 2 store vinduer, og er udført i klart glas med gyldne håndlavede glasperler, der giver et helt unikt farvespil, næsten som guldstøv, når solen skinner på det. Glaskunstner Gunnel Appelberg, GAPELLI DESIGN, har sponsoreret 10.000 kr. til projektet.

Alle os, som dagligt glæder os over dette flotte syn, siger tusind tak til kunstneren.



Statistik 2004

Der har boet 39 voksne og 36 børn, det vil sige 75 beboere med et samlet antal overnatninger på 1931 døgn (ekskl. samværsbørn). Gennemsnitsophold er 26 døgn. 12 af de voksne beboere var af fremmed nationalitet (ekskl. Norden) svarende til 31 % eller ca. hver 3. voksne beboer. I alt 12 børn svarende til 33 % eller ca. hvert 3. barn kom fra familier, hvor enten den ene eller begge voksne var af fremmed nationalitet.

Der har i 2004 været 488 registrerede henvendelser for akut krisesamtale.

	Mellem kl. 07:00-18:00	Mellem kl. 18:00-22:00	Mellem kl. 22:00-07:00	Ved ikke	I alt
Mandage	97	4	0		101
Tirsdage	98	2	3		103
Onsdage	92	5	0		97
Torsdage	69	3	0		72
Fredage	68	3	1		72
Lørdage	13	4	3		20
Søndage	17	3	3		23
I alt	454	24	10		488

De 488 henvendelser fordeler sig på:

169 personlige henvendelser
319 telefoniske henvendelser
488

Registrerede henvendelser for akut krisesamtale fordelt

på nationalitet:	2003	2004
Norden	298 = 62,7%	336 = 68,9%
Vesteuropa	23 = 4,8%	4 = 0,8%
Østeuropa	15 = 3,2%	8 = 1,6%
Balkan	27 = 5,7%	12 = 2,5%
Mellemøsten	33 = 7,0%	37 = 7,6%
Fjernøsten	4 = 0,8%	0 = 0,0%
Afrika	17 = 3,6%	65 = 13,3%
Sydamerika	1 = 0,2%	1 = 0,2%
Uoplyst	57 = 12,0%	25 = 5,1%
I alt	475	488

Om de 488 registrerede henvendelser er der oplyst følgende om

lønindtægt:	2003	2004
Ordinært ansættelsesforhold:	107	118
Pension/efterløn/overgangsydelse	54	96
Kontanthjælp/sprogskole/uddannelse/aktivering:	107	171
Arbejdsløshedsdagpenge/jobtræning/aktivering:	9	6
Sygedagpenge/barsel:	47	12
Selvstændig virksomhed:	0	0
Medhjælpende hustru:	0	0
Under uddannelse via SU:	34	17
Hjemmearbejdende:	9	1
Uoplyst:	107	60
Skoleelever under 18 år:	1	7
I alt	475	488

Om de 488 registrerede henvendelser er der oplyst følgende

om aldersfordeling:	2003	2004
Under 18 år:	6	11
18 - 29 år:	78	109
30 - 39 år:	109	133
40 - 49 år:	65	82
50 - 59 år:	51	53
60 - år:	41	39
Uoplyst:	125	61
I alt	425	488

Afvisninger til beboerafdelingen grundet:

	2003	2004
Pladsmangel:	23	3
Fysisk sygdom:	0	0
Psykisk sygdom:	0	1
Misbrug af stoffer/alkohol:	2	0
Andet:	6	7
Uoplyst	0	0
I alt	31	11

Andet = Andet tilbud eller eksempelvis ikke voldsramt.

Det kan bemærkes, at de 3 afviste kvinder (grundet pladsmangel) tilsammen har 10 børn.

Registrerede henvendelser for akut krisesamtale fordelt på kommuner:

A. *Allsundkommunerne*

Sønderborg	276
Gråsten	4
Broager	22
Augustenborg	14
Sundeved	5
Sydals	38
Nordborg	42

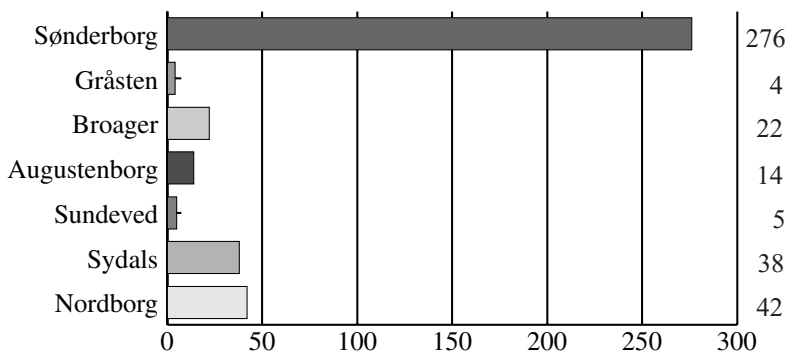

B. øvrige sønderjyske kommuner:	26
C. kommuner uden for amtet:	30
D. uoplyst	31
I alt	488

**Registrerede henvendelser for akut krisesamtale
fordelt på:**

Mænd	11
Kvinder voldsramte	399
Andre p.v.a. kvinden*	77
Uoplyst	1
I alt	488

*Andre: sagsbehandler, politi, sygehus, andet krisecenter, veninde, social bagvagt/døgnvagt, familiemedlem, arbejdsplads, lægevagt, praktiserende læge, faglig organisation.

**Registrerede henvendelser for akut krisesamtale
fordelt på måneder:**

Januar	33
Februar	36
Marts	46
April	50
Maj	54
Juni	28
Juli	29
August	48
September	60
Oktober	31
November	50
December	23
I alt	488

Voldens følgerkninger

Samlivsvold har en række følgerkninger. Eksempelvis sundhedsmæssigt (psykisk/fysisk), socialt og juridisk. Det medfører ofte kontakt til en række instanser. Om de 488 henvendelser og 39 voksne beboere oplyses det, at samlivsvold har medført kontakt til eksempelvis:

Statsamt/eks.: Separation, skilsmisse, forældrerådgivning, samvær.

Sundhedsområdet/eks.: Sygehus, læge, psykolog, zoneterapeut, fysioterapeut, kiropraktor, afspænding.

Socialområdet/eks.: Økonomisk hjælp, familie- børn- og ungevejledning, dag- og døgninstitution, sygedagpenge, rådgivningscenter.

Politi/eks.: Opholdstilladelse, polititilhold, anmeldelse af vold, anmodning om alarm, samtale, råd og vejledning.

Advokat/eks.: Statsamt, byret/landsret vedr. sep./skilsmisse, voldsager, forældremyndighed, bodeling.

Andet/eks.: Faglige organisationer, arbejdsformidling, pengeinstitut, posthus, boligformidling, arbejdspladser, folkeregister.

Til etniske minoriteter, der ikke er kompetente i dansk sprogbrug, skal der skaffes midler dels til tolk i hverdagen og dels til tolk ved henvendelse til diverse instanser.

En dansk undersøgelse

- 0,5 % af mænd er udsat for fysisk vold i familien fra konen/samleveren eller kæresten
- Hver 10. kvinde er udsat for fysisk vold fra nuværende eller tidligere mand eller samlever

Note. Socialforskningsinstituttet 1992

STOP VOLDEN MOD KVINDER – BRYD TAVSHEDEN



I 2004 har 39 voksne haft et midlertidigt ophold på Centeret.

Mandage	6
Tirsdage	5
Onsdage	10
Torsdage	3
Fredage	5
Lørdage	5
Søndage	5
I alt	39

Indflytning fordelt på ugedage

Om de 39 voksne beboere er der oplyst følgende om indtægtsforhold:

	2003	2004
Ordinært ansættelsesforhold:	7	4
Pension/efterløn/overgangsydelse:	0	5
Kontanthjælp/sprogskole/uddannelse/aktivering:	17	22
Arbejdsløshedsdagpenge/jobtræning/aktivering:	1	1
Sygedagpenge/barsel:	3	5
Selvstændig virksomhed:	0	1
Medhjælpende hustru:	0	0
Under uddannelse via SU:	5	1
Hjemmearbejdende:	1	0
Andet:	0	0
Uoplyst	0	0
I alt	34	39

Om de 39 voksne beboere er der oplyst følgende om nationalitetsfordeling:

	2003	2004
Norden:	20	27
(Danmark, Norge, Sverige, Finland, Grønland, Island, Færøerne)		
Vesteuropa:	0	1
Østeuropa:	1	0
Balkan:	5	4
Mellemøsten:	6	3
Fjernøsten:	0	1
Sydamerika:	0	0
Afrika:	2	3
I alt	34	39

Om de 39 voksne beboere er der oplyst følgende om aldersfordeling:

	2003	2004
Under 18 år	1	0
18 - 20 år:	2	3
21 - 30 år:	9	11
31 - 40 år:	12	9
41 - 50 år:	7	10
50 - 59 år	0	3
over 60	1	3
Uoplyst:	2	0
I alt	34	39

Om voldens art fortæller de 39 voksne beboere:

	2003	2004
Trusler om vold:	23	13
Psykisk vold:	7	7
* Fysisk og psykisk vold:	31	33
Anvendt våben/genstande:	6	2
** Materiel vold	10	10
*** Økonomisk vold		13
Uoplyst:	1	3

* Ved fysisk vold forstås eksempelvis: Slag, spark, kvæningforsøg, voldtægt og voldtægtsforsøg, bid, brændemærker, hårfarvning.

** Smadret indbo, døre osv.

*** Indskrænkning/berøvelse af finansielle ressourcer.

Ved fraflytning valgtes følgende boform:	2003	2004
Egen ny bolig:	11	15
Egen tidligere bolig, samlever fraflyttet:	4	4
Tilbage til samlever uden samfundsstøtte:	9	7
Tilbage til samlever med samfundsstøtte:	1	2
Til familie, indtil indflytning i egen ny bolig:	2	5
Til venner, indtil indflytning i egen ny bolig:	3	2
Andet krisecenter:	0	1
Andet:	3	0
Uoplyst:	1	3
I alt:	34	39

Børnebeboere ekskl. samværsbørn - Aldersfordeling:

0 - 2 år:	3 børn
3 - 5 år:	14 børn
6 - 9 år:	6 børn
10 - 12 år:	6 børn
13 - 14 år:	4 børn
15 -	3 børn
Uoplyst	0 børn
I alt	36 børn

Børnebeboere ekskl. samværsbørn - Nationalitetsfordeling:

Norden:	24
(Danmark, Norge, Sverige, Finland, Grønland, Island, Færøer)	
Vesteuropa:	1
Afrika:	6
Mellemøsten:	0
Fjernøsten:	0
Østeuropa:	0
Balkan:	5
I alt	36

Antal overnatninger:

36 børn (ekskl. samværsbørn)	791 overnatninger
39 voksne	1140 overnatninger
75 beboere	1931 overnatninger

Total nationalitetsfordeling:

24 ud af 75 beboere er af fremmed nationalitet svarende til 32 %

51 ud af 75 beboere er af nordisk nationalitet svarende til 68 %.
(Danmark, Norge, Sverige, Finland, Grønland, Island, Færøerne).



ÅR	Krisesamt. ambulant	Overnatn. voksne	Overnatn. børn	Overnatn. ialt	Antal voksne	Antal børn	Beboere ialt	G ^o smit døg voksne	G ^o smit døg børn	G ^o smit døg ialt
1984	101	598	403	1001	46	30	76	13,0	13,4	13,2
1985	81	857	863	1720	75	67	142	11,4	12,9	12,1
1986	126	591	508	1099	76	60	136	7,7	8,4	8,1
1987	89	635	523	1158	61	54	115	10,4	9,7	10,1
1988	71	860	941	1801	49	38	87	17,6	24,8	20,7
1989	132	730	553	1283	49	30	79	14,9	18,4	16,2
1990	106	403	246	649	48	35	83	8,4	7,0	7,8
1991	253	926	759	1685	44	29	73	21,0	26,2	23,1
1992	313	1315	1012	2327	58	44	102	22,7	23,0	22,8
1993	622	871	315	1186	42	10	52	16,7	31,5	22,8
1994	790	770	861	1631	49	48	97	16,0	17,6	16,8
1995	988	454	645	1099	41	57	98	11,1	11,3	11,2
1996	702	845	960	1805	49	59	108	17,2	16,3	16,7
1997	449	1201	1433	2634	52	61	113	23,1	23,4	23,4
1998	523	950	1903	2853	51	73	124	18,6	37,3	23,0
1999	604	956	1436	2392	45	69	114	13,9	20,8	21,0
2000	685	1441	1186	2627	52	52	104	27,7	22,8	25,3
2001	561	970	480	1450	47	39	86	20,6	12,3	16,9
2002	425	952	1451	2403	43	34	77	22,1	42,7	31,2
2003	475	1022	943	1965	34	49	83	30,1	19,2	23,7
2004	488	1140	791	1931	39	36	75	29,2	22,0	25,7
21 år	8584	18487	18212	36699	1050	974	2024	17,78	20,05	18,65

Da samværsbørn ikke tæller med i statistikken, har Centeret 100% belægning allerede ved 3000 overnatninger, da der skal afsættes plads til samværsbørn.

LOKK statistik 2001

- 34 krisecentre
- 2012 kvinder
- 1853 børn
- 63% danske statsborgere
- 42% anden etnisk baggrund end dansk (2002)
- 2/3 mellem 18 og 39 år
- Gennemsnitlig opholdslængde 35 døgn
- 79% af voldsudøvere er nuværende/tid. ægte mand el. samlever
- 75% af kvinder- fysisk og psykisk vold
- Knap 20% af kvinderne anmelder volden
- Ca. halvdelen af de voldelige mænd har et overforbrug/misbrug af rusmidler



STOP VOLDEN MOD KVINDER – BRYD TAVSHEDEN

Foreningens Aktivitetsplan 2004

Måned	Dato	Aktivitet	Kl.
Januar	5.	Mandagsgr. møde	19
	6.	Tirsdagsgr. møde	19
	8.	Etikmøde	17
	13.	FU møde	16
	14.	Fødselsdagsgr. møde	16
	21.	Onsdagsgr. møde	19
	26.	INTRO	17
	27.	Børnegr. møde	17
	29.	Torsdagsgr. møde	19
Februar	2.	Mandagsgr. møde	19
	4.	Bestyrelsesmøde	17
	17.	FU møde	16
	23.	Løsgængergr. møde	17
	24.	ERFA møde i Haderslev	17
	26.	Arbejds møde til Landsseminar	16.30
	26.	Politiaften	19
Marts	1.	Mandagsgr. møde	19
	2.	Tirsdagsgr. møde	19
	4.	Etikmøde m. Frauenhaus Flensborg	17
	8.	International Kvindedag Comwell	16-22
	11.	Bestyrelsesmøde	17
	13.+14.	LOKK Landsseminar, Kobæk Strand	
	17.	Onsdagsgr. møde	19
	18.	INTRO	17
	18.	Torsdagsgr. møde	19
	25.	Generalforsamling + soc. samvær	19
	30.	Fødselsdagsgr. møde	16
	30.	Børnegr. møde	17

Måned	Dato	Aktivitet	Kl.
April	2+3.	LOKK Bestyrelsesseminar	
	5.	Mandagsgr. møde	19
	13.	Bestyrelsesmøde	17
	15.	Grafologi m. Maria Plough	19
	20.	Fødselsdagsgr. møde	16
	20.	Løsgængergr. møde	17
Maj	3.	Mandagsgr. møde	19
	4.	Tirsdagsgr. møde	19
	4.	Pædagogstuderende om udviklingsarb.	14
	11.	Fødselsdagsgr. møde	9.30
	11.	FU møde	16.30
	11.	Etikmøde i Frauenhaus Flensborg	17
	12.	Fødselsdagsgr. møde	16
	12.	Onsdagsgr. møde	19
	13.	PR gr. møde	14
	15.	Bestyrelses heldagsseminar	9-17
	25.	INTRO	17
	26.	Foredrag om etniske familieforhold	19
	27.	PR gr. møde	10.30
	27.	Torsdagsgr. møde	19
Juni	4.	Fødselsdagsgr.møde	16
	5.	20-års Fødselsdagsfest	11-15
	6.	LOKK sekretariat på besøg	12-15
	8.	Børnegr. møde	17
	9.	Etikmøde	17
	30.	Onsdagsgr. møde	19
August	2.	Mandagsgr.møde	19
	5.	Etikmøde	17
	17.	FU møde	16.30
	18.	Onsdagsgr. møde	19
	19.	Stressmestring v. Lisbeth Petersen	18-20
	24.	Bestyrelsesmøde	17
	25.	Løsgængergr. møde	17
	31.	INTRO	17

Måned	Dato	Aktivitet	Kl.
September	6.	Mandagsgr. møde	19
	7.	Børnegr. møde	17
	7.	Tirsdagsgr. møde	19
	8.	Udslusningsgr. møde	19
	9.	Etikgr. møde	17
	11.	PR gr. heldagsseminar	10-15
	14.	»Vold, hvad gør den ved os«	19-22
	16.	Torsdagsgr. møde	19
	20.	Løsgængergr. møde	17
	28.	Fredericia Krisecenter på besøg	9.30-11
	29.	Udslusningsgr. møde	17
Oktober	2.	Ekstraordinær generalfors. LOKK	12
	3.	Seminar på Dannerhuset	
	4.	Mandagsgr. møde	19
	5.	FU møde	16.30
	6.	Horsens Mande KC på biblioteket	19-22
	8.-10.	Etikseminar m. Karen Zimsen	
	19.	Bestyrelsesmøde	17
	20.	Udslusningsgr. møde	17
	20.	Onsdagsgr. møde	19
	21.	Etikgr. møde	17
	26.	Børnegr. møde	17
	27.	Foredrag for 23 elever Dybbølskole	10
	27.	Etikmøde, Jørgen Husted	17-20
	28.	Torsdagsgr. møde	19
	30.	Heldagsseminar »børn i krise«	10-16
November	1.	Mandagsgr.møde	19
	2.	Tirsdagsgr. møde	19
	3.	Etikmøde, Jørgen Husted	17-20
	4.	Etikgruppe Frauenhaus i Flensborg	11-14
	8.+9.	Lederseminar Fuglsang	
	9.	»Psykisk førstehjælp«	19-22
	10.	Etikgr. møde	18.30
15.	INTRO	17	

Måned	Dato	Aktivitet	Kl.
November	17.	Etikmøde, Jørgen Husted	17-20
	17.	Løsgængergr. møde	17
	17.	Udslusningsgr. møde	19
	24.	Etikmøde, Jørgen Husted	17-20
	24.	Onsdagsgr. møde	19
	25.	Etikmøde	14-17
	30.	Børnegr. møde	17
December	1.	Etikmøde	11-13
	1.	Udslusningsgr. møde	17.30
	2.	Etikgr. møde	18.30
	6.	Mandagsgr. møde	19
	7.	FU møde	17
	8.	Etikgr. møde	15-17
	12.	Julehyggedag	14-18
	16.	Torsdagsgr. julemøde	18

Hver mandag året rundt holdes der personalemøde i »ansatgruppen« fra kl. 11 til 13.

Herudover en serie af udflugter, aktiviteter og småferier for tidligere og nuværende brugere af Centeret - børn såvel som voksne sammen med frivillige i »Leg med børn«, frivillige i vagtarbejdet og personale fra »Ansatsgruppen«.



Kvindepris 2004

Fysioterapeut Kirsten Tørsleff fra Sønderborg fik Kvindeprisen 2004 af Kvindekomiteen på Den Internationale Kvindedag, som blev afholdt på Hotel Comwell.

Det var komiteens formand Hanne Johannsen fra organisationen Zonta, der overrakte Kirsten Tørsleff gave, diplom og blomster. En pris hun modtog for sit store arbejde med og for kvinder, der er opereret for brystkræft.

Kirsten Tørsleff har udviklet et øvelsesprogram, der hjælper kvinderne af med smerter og giver større bevægelighed i armen i den side, hvor kvinden er opereret. Et program, som mange fysioterapeuter i dag bruger.

Kirsten Tørsleff blev selv opereret for brystkræft for næsten 25 år siden, og derfor kender hun selv til de problemer, der kan opstå efter operationen. I 2002 modtog hun Patientforeningen De Brystopereredes ærespris for sin indsats.

Kvindeprisen gives til en kvinde i Alssundområdet, der gør en særlig indsats i lokalsamfundet.

Den første kvinde, der modtog prisen, var Helene Lausten, der holder jul for ensomme, og sidste år fik Birgitte Kolmos fra Fynshav prisen for sit store arbejde som formand for Sønderborg Kvinde- & Krisecenter.

Kvinder skal finde
netværk efter kris

Linda Gjaldbæk Hansen,
7342 5122, lgh@jv.dk

Stærke kvinder hjælper svage kvinder

Krisecenter er dybt afhængige
på vagt for centrets

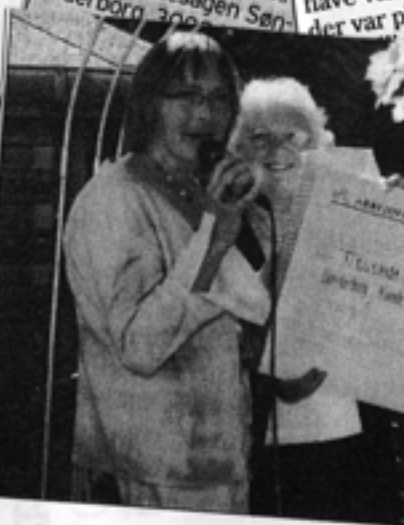

Frauenhaus 20 Ja

Der er ikke plads
nok - heller ikke i
det sødlige Jylland

Lionspenge
til sociale
formål

SØNDERBORG: I klubå-
ret 2003/2004 har
Lionsklubben Sønder-
borg/Alsund doneret i
alt 28.000 kroner. Ind-
tægterne stammer
blandt andet fra Lions/
JydskeVestkystens jule-
lotteri og det årlige bro-
løb, som arrangeres i
samarbejde med V
Følgende har
Lions-pen
renin

n sproget,
ørn - eller
liver de me-
t isolerede.
ug for, at der
inger til dem
vordan de har
: Elverskov.
dnu ingen re-
or, hvordan selve
kal køre, da
en fo

UDPLUK AF PRESSI

Kri-
kroner.
Sønder-
3000 kroner. Re-
segruppen for fy-
handicappede - d
permanent to faste
restolsbrugere med
Sønderborg, 3000 kr
ner. Hjernesagen Søn-
derborg, 200

4000 fik hjælp
Sidste år fik godt 4000 kvin-
der og børn hjælp på et krisec-
center. Men det kunne altså
have været mange flere, hvis dag er det de un-
der var plad nok. Videns- og aften. I 1982 v

KVINDE- OG

FRA HJÆL

Krisecen
mere er

PLADSMANGEL: Krise-
centrene i Danmark
må sige nej til 39

Das
den Fr
den mit ihren Kindern auch p
Blicken Außenstehender geschützt.

120.680

Das »Kvinde-Krisecenter

gefahrdete Frauen

Anteil ausländischer Bewohnerinnen erreicht fast 50 Prozent

Krisecenter i Sønderborg 20 år

NYHEDSBREV BEMÆKSELSE

medlem- Pan. SDB
artere og Hivis man har
ved festen give os en gave
at Rune Johan- Hand
tale af borgme- i sin
isen. Jazzquintet
der og der er bor
holdning ved P
KRISECENTERETS HISTORIE

KRISECENTERETS HISTORIE

P TIL SELVHJÆLP

ge, der indtager byens værtshuse tors-
var det ofte famil-

ntre må afvise nd hver tredje

11704
N

- Det er forfærdeligt, at de
voldsramte kvinder må gå
forgæves. Men det handler
desværre om, at der ikke er
nok pladser. Blandt andet
fordi, kvinderne bor læn-

KRISECENTRE

- Sidste år fik 2008 kvinder og 2019 børn hjælp på et krisecenter.

...wären Hebammenhaus des Krankenhauses untergebracht. Das Haus soll physisch Schutz bieten. Auch der Garten im Hinterhof ist durch eine hohe Holzwand vor

Der Sitzungsraum ni (L) konnte eine die somit Sozialbe

ehrenamtliche Stunden

am Agervang 5 besteht seit 20 Jahren / Frauen kommen aus allen sozialen S



KORT NYT

Lottopenge til kvinder i krise

tips- og lottopuljen til særlige sociale f
til godt 160 projekter i hele landet.
s Amt er der uddelt penge til i alt s
ndt til Sønderborg Kvinde- og Kris
lsolutionsprojekt vil hjælpe etnisl
vørn i forbindelse med flytningen
kan bestå i at skaffe nødvendige tin
brevforståelse, ledsagelse til fora



Julearrangement 2004

Traditionen tro holdt Kvindeforeningen den årlige julehyggedag med åbent hus den 12. december.

I år kunne vi igen planlægge og afholde en hyggedag for tidligere og nuværende beboere med deres børn, frivillige og ansatte med familie, venner af huset, samarbejdspartnere m.m.

Vi havde den store glæde at kunne byde velkommen til ca. 250 gæster, hvoraf ca. 80 var børn. Julemanden kom med godteposer og der var dukketeater for børnene, som voksne også var meget optaget af.



Årsberetning 2004 fra Etikgruppen

Etikgruppen, som blev oprettet i 1999, har bl.a. til opgave at sørge for, at den etik som følger Kvindeforeningens kultur med fokus på ligeværdighed og medmenneskelighed, bliver varetaget.

Andre opgaver er:

- at arrangere kurser og foredrag et år frem
- at afdække kursusbehov blandt alle medlemmer, og her er vi også afhængige af input fra jer alle sammen.
- at udarbejde den årlige aktivitetskalender og invitationer til julehyggedag
- at sørge for, at de introduktionsplakater, som vi laver, kommer ud i alle 7 Alssundkommuner.

Året 2004 har været præget af mange spændende ting. På et weekendseminar i efteråret har vi arbejdet med »samtalen som værktøj«, i januar arrangerede vi en aften om emnet her i huset og vores mål er, at lave en værktøjskasse/opslagsbog til alle medlemmer.



Fra Etikgruppens weekendseminar sammen med Karen Zimsen.

Med inspiration fra Pr-gruppen har vi startet et forsøg med plakater for at orientere om introduktion for nye frivillige, og på den måde at gøre Centeret mere synligt i alle 7 Allsundkommuner.

Som besluttet sidste år, har vi nu fået et aktivt samarbejde med Frauenhaus i Flensborg, hvor vi har udvekslet erfaringer ved gentagne besøg hos hinanden. Vi har været til foredrag om børnemishandling i Flensborg og Frauenhaus er inviteret til et arrangement hos os i april. For tiden prøver vi at bidrage med oplysninger fra Danmark om tvangsprostitution. »Gør den holdt ved grænsen?«. Vi har også fået en forespørgsel fra Frauenhaus i Rendsborg, de ville gerne se vores hus.

Det har været et meget inspirerende år med nye, spændende arbejdsområder, og igen i år har vi udvidet møderne fra 6 til nu 12 møder årligt.



Diversegruppen

- på Sønderborg Kvinde- & Krisecenter.

I de seneste år har vi fået en meget velfungerende diversegruppe, der er sammensat af individuelle måder at være frivillig på.

Man kan bidrage med sine helt specielle evner, sådan som eksempelvis vævemor gør ved at væve de lækreste tæpper til os, eller Anne Birgitte som bl.a. bidrager med kunstneriske tiltag og storindkøb. Vi har vores Ejnar, som hjælper os med praktisk arbejde og transport med sin anhænger. Det nyder også udslusningsgruppen meget godt af. Pynte-Marianne sætter sammen med Bente et både kunstnerisk og hyggeligt præg på huset.

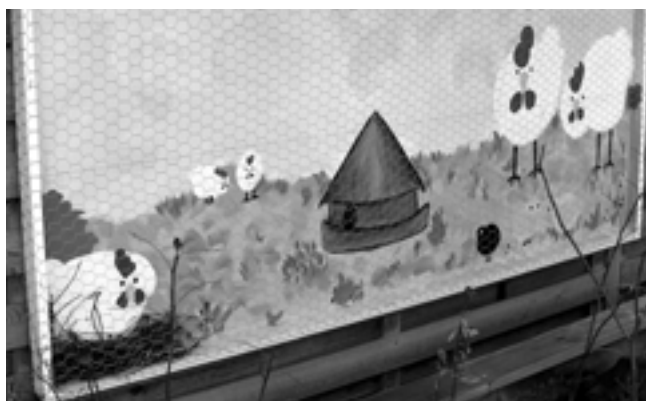

En tur gennem Krisecenteret



TV-hyggestue



Samtalerum

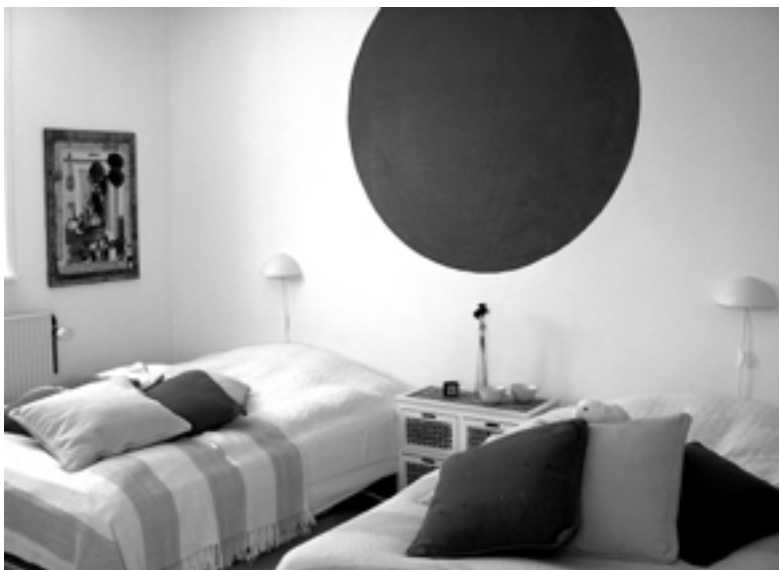

Et eksempel på et værelse til en kvinde med evt. børn



Fitness

Faktiske og praktiske oplysninger

<i>Foreningens navn:</i>	Sønderborg Kvinde- & Krisecenter
<i>Adresse:</i>	Agervang 5, 6400 Sønderborg
<i>Telefon- og faxnummer:</i>	Tlf. 74 42 05 28 / Fax 74 42 08 28
<i>E-mail og hjemmeside:</i>	sdr-borg-kkc@po.ia.dk · www.kvindekrisecenter.dk
<i>CVR nummer:</i>	14 40 13 42
<i>Organisationsform</i>	En uformuende selvejende forening med en ulønnet bestyrelse, dannet i 1981. Den årlige generalforsamling er øverste beslutningsorgan. Centeret blev etableret i juni 1984.
<i>Formål</i>	<ul style="list-style-type: none">• at tilbyde voldsramte (samlivsvold) kvinder og deres medfølgende børn krisehjælp og midlertidigt husly døgnet rundt.• at voldsramte kvinder i krise støttes gennem hjælp til selvhjælp.• at arbejde på såvel et individuelt som et samfundsmæssigt plan, for derigennem at gøre voldsramte kvinder i krise opmærksomme på rettigheder, muligheder og forpligtelser.• at sprede viden og erfaring for at samfundsforsholdene ændres til fordel for voldsramte kvinder i krise og deres børn.• at give voldsramte kvinder i krise og deres børn mulighed for kulturelle, sociale og kreative udfoldelser.
<i>Geografisk dækning:</i>	Er forankret i de 7 Allsund kommuner: Augustenborg, Broager, Gråsten, Nordborg, Sundeved, Sydals og Sønderborg (75.000 indbyggere)
<i>Samlivsvold</i>	Samlivsvold findes i alle samfundslag, voksenaldre, nationaliteter og trosretninger. Ca. hver 2. henvendelse er kvinder af anden etnisk oprindelse end dansk.
<i>Brugertal</i>	I bo-afdelingen er der mulighed for 3000 overnatninger årligt. Samtaleafdelingen har ca. 500 henvendelser årligt.
<i>Døgnåben</i>	70 frivillige krisevagarbejdere udgør et beredskab, hvis primære formål er at sikre, at centeret er døgnåbent.
<i>Administrationen</i>	På hverdage mellem kl. 7 og 18 er administrationen åben, al øvrig tid er frivilligheds tid. Af ugens 168 døgn timer er 55 timer løntid og 113 timer er frivillighedstid.
<i>Revision</i>	Foreningen lønner en 1/8 tids ansat økonomisk rådgiver samt et revisionsfirma for at udarbejde årsregnskab.
<i>Brugerbetaling</i>	Beboere betaler et symbolsk beløb for ophold.
<i>Offentlige tilskud</i>	Mindre årligt tilskud fra Sønderjyllands Amt / Allsundkommuner / Stat øremærket til 2 lønsumme, lys vand, varme, forsikringer og lignende.
<i>Uddybende materiale</i>	På foreningens hjemmeside www.kvindekrisecenter.dk findes flere informationer.
<i>Hjælp til selvhjælp principper</i>	Foreningen arbejder ud fra selvhjælpsprincippet. Det vil sige, at brugerne skal evne at modtage og drage nytte efter dette princip. Kvinder, hvis livskvalitet er afhængig af et behandlingstilbud, henvises til behandling.
<i>Børn</i>	Ud over det frivillige krisevagarbejde er der andre frivilligrupper, bl.a. »Leg Med Børn«.
<i>Etik</i>	Generalforsamlingen besluttede i 1999 at tilslutte sig »Den internationale deklaration af etiske principper«. (Se bagest i årsberetningen).
<i>Fonde og andre tilskudsgivere</i>	Foreningen er afhængig af fonde og andre tilskudsgivere for at realisere foreningens formålsparagraf.

**VEDTÆGTER
FOR KVINDEFØRENINGEN
Sønderborg Kvinde- & Krisecenter**

som vedtaget på generalforsamlingen den 15. marts 2005

§ 1. Navn, hjemsted og formål

Foreningens navn: Sønderborg Kvinde- & Krisecenter (KKC).

Hjemstedskommune: Sønderborg

Foreningens adresse: Agervang 5, 6400 Sønderborg

Foreningen har til formål, at virke for voldsramte (samlivsvold) kvinder i krise og deres medfølgende børn.

Stk. 1 at tilbyde voldsramte kvinder i krise og deres medfølgende børn krisehjælp og midlertidigt husly døgnet rundt.

Stk. 2 at den voldsramte kvinde i krise støttes gennem hjælp til selvhjælp.

Stk. 3 at arbejde på såvel et individuelt som et samfundsmæssigt plan for derigennem, at gøre voldsramte kvinder i krise opmærksomme på rettigheder, muligheder og forpligtigelser.

Stk. 4 at sprede viden og erfaring for at samfundsforholdene ændres til fordel for voldsramte kvinder i krise og deres børn.

Stk. 5 at give voldsramte kvinder i krise og deres børn mulighed for kulturelle, sociale og kreative udfoldelser.

§ 2. Medlemsforhold

Stk. 1. Optagelse

Som medlemmer kan optages kvinder og mænd over 18 år. Indmeldelse sker ved henvendelse til KKC.

Støttemedlemskab kan tegnes af personer M/K over 18 år, foreninger og erhvervsvirksomheder.

Stk. 2. Udmeldelse og eksklusion.

Udmeldelse finder sted skriftligt til Sønderborg Kvinde- & Krisecenter, senest med 3 måneders varsel til et regnskabsårs udgang.

Bestyrelsen kan beslutte at ekskludere et medlem, der ikke opfylder de af medlemskabets flydende forpligtelser eller som handler til skade for foreningen. Beslutningen kan appelleres til generalforsamlingen, der med 2/3 majoritet af de fremmødte træffer den endelige afgørelse. Medlemmer, der (trods påkrav) ikke betaler forfaldent kontingent, slettes dog uden videre fra det pågældende regnskabsårs udløb.

Eksklusion eller slettelse på grund af kontingentrestance fritager ikke for kontingentforpligtelsen for det regnskabsår, i hvilket udelukkelsen finder sted

Stk. 3. Kontingent

Kontingent fastsættes for hvert regnskabsår, der følger kalenderåret, af generalforsamlingen og indbetales til foreningen senest den 31.12.

Stk. 4. Medlemspligter

Medlemmerne er forpligtet til, at overholde foreningens vedtægter samt foreningens etiske regelsæt.

§ 3. Bestyrelsen

Stk. 1. Bestyrelsens sammensætning

Bestyrelsen består af 8 medlemmer og 2 suppleanter valgt på den ordinære generalforsamling.

Suppleanter har taleret, dog ikke stemmeret. Ved stemmelighed er formandens stemme udslagsgivende.

Bestyrelsen konstituerer sig selv med næstformand og sekretær umiddelbart efter generalforsamlingen. Kun kvinder er valgbare til næstformandsposten.

Stk. 2 Bestyrelses opgaver

Bestyrelsen leder KKC mellem generalforsamlingerne.

I bestyrelsesmøderne deltager desuden centerlederen og en børneperson, begge med taleret, dog uden stemmeret.

Der nedsættes et forretningsudvalg af bestyrelsens midte bestående af: formand, næstformand, 2 bestyrelsesmedlemmer samt centerlederen. Centerlederen har taleret, dog uden stemmeret.

Ved stemmelighed er formandens stemme udslagsgivende.

Forretningsudvalget leder KKC mellem bestyrelsesmøderne.

Forretningsudvalget refererer til bestyrelsen.

Bestyrelsen fastsætter selv sin forretningsorden.

Indkaldelse til bestyrelsesmøder sker skriftligt med angivelse af dagsorden.

Der føres beslutningsreferat over møderne.

Alt bestyrelsesarbejde er ulønnet.

Stk. 2a. Ansatte

Bestyrelsen ansætter og afskediger centerlederen.

§ 4. Generalforsamlingen

Stk. 1. Øverste myndighed

Foreningens øverste myndighed er generalforsamlingen.

Stk. 2. Tidspunkt og indkaldelse

Ordinær generalforsamling

Der afholdes ordinær generalforsamling én gang årligt i første kvartal.

Indkaldelse med dagsorden skal være udsendt 1 måned før afholdelsen.

Forslag skal være bestyrelsen i hænde 14 dage før generalforsamlingen.

Endelig dagsorden udsendes 8 dage før afholdelsen.

Ekstraordinær generalforsamling

Der kan indkaldes til ekstraordinær generalforsamling, som kan afholdes, hvis en enig bestyrelse eller 2/3 af foreningens medlemmer, skriftligt fremsender krav herom med angivelse af grund.

Den ekstraordinære generalforsamling skal varsles som den ordinære og afholdes senest 6 uger efter fremsat krav.

Stk. 3. Mødeberettigede

Mødeberettigede på generalforsamlingen er kontingentbetalende medlemmer.

Stk. 4. Stemmeberettigede

Stemmeberettigede på generalforsamlingen er medlemmer. For at være stemmeberettiget skal kontingent være betalt inden generalforsamlingen.

Stk. 5. Gennemførelsen

Generalforsamlingen ledes af en dirigent, der ikke må være medlem af bestyrelsen.

På den ordinære generalforsamling fremlægger formanden bestyrelsens årsberetning.

Endvidere fremlægges årlige regnskaber til godkendelse.

Kun kvinder er valgbare til formandsposten.

Der foretages valg til følgende:

Udefra: Formand + 3 bestyrelsesmedlemmer samt 1 suppleant.

Indefra: 4 bestyrelsesmedlemmer samt 1 suppleant.

I lige år vælges følgende:

Udefra:

- Formand for en 2 årig periode.
- 1 bestyrelsesmedlem for en 2 årig periode.
- 1 suppleant for 1 år.

Indefra:

- 2 bestyrelsesmedlemmer for en 2 årig periode.
- 1 suppleant for 1 år.

I ulige år vælges følgende:

Udefra:

- 2 bestyrelsesmedlemmer for en 2 årig periode.
- 1 suppleant for 1 år.

Indefra:

- 2 bestyrelsesmedlemmer for en 2 årig periode.
- 1 suppleant for 1 år.

Generalforsamlingens dagsorden skal som minimum indeholde følgende punkter:

1. Valg af dirigent.
2. Godkendelse af dagsorden.
3. Valg af referent.
4. Valg af stemmeudvalg på 3 personer.
5. Bestyrelsens beretning.
6. Godkendelse af regnskaber.
7. Kontingentfastsættelse.
8. Indkomne forslag. Forslag skal være bestyrelsen i hænde 14 dage før afholdelse af generalforsamlingen, samt udsendt til medlemmer 8 dage før.
9. Valg til bestyrelsen ifølge vedtægter:
 - a valg af formand.
 - b valg af bestyrelsesmedlemmer udefra.
 - c valg af bestyrelsesmedlemmer indefra.
 - d valg af suppleant udefra.
 - e valg af suppleant indefra.
10. Årsberetning fra nedsatte arbejdsgrupper.
11. Nedsættelse af arbejdsgrupper.
12. Evt.

Afstemninger afgøres ved alm. flertal – ved vedtægtsændringer kræves dog 2/3 af de afgivne stemmer.

Ved personvalg afgives stemmer på antal personer, der vælges.

Ved stemmelighed kræves omvalg mellem de personer, der opnår lige mange stemmer.

Der kan stemmes ved håndsoprækning, dog kræves der skriftlig afstemning, hvis et medlem ønsker dette.

Der kan ikke stemmes ved fuldmagt.

Der kan kun træffes beslutning om forhold, der er optaget på dagsordenen eller som er indkommet som anført, medmindre samtlige stemmeberettigede er tilstede og tiltræder.

§ 5. Regnskaber

Foreningens regnskabs- og kontingentår følger kalenderåret. Driftsregnskabet skal før den ordinære generalforsamling være revideret af en lønnet registreret revisor.

§ 6. Tegning og hæftelse

Foreningen forpligtes udadtil ved underskrift af formanden og et bestyrelsesmedlem. Ved salg og pantsætning af fast ejendom tegnes foreningen dog af den samlede bestyrelse.

Der påhviler ikke foreningens medlemmer nogen personlig hæftelse for de af foreningen indgæede forpligtelser.

For foreningens forpligtelser hæfter alene foreningens formue.

Bestyrelsen sørger for, at foreningens fulde navn oplyses, når der indgås aftaler på foreningens vegne.

§ 7. Ophør eller fusion

Til foreningens ophør eller fusion kræves vedtagelse på en generalforsamling med 2/3 majoritet blandt samtlige medlemmer. Opnås denne majoritet ikke, indkalder bestyrelsen til en ekstraordinær generalforsamling, på hvilken ophøret eller fusionen kan vedtages med 2/3 majoritet blandt de fremmødte medlemmer.

I tilfælde af foreningens ophør tilfalder erhvervede midler andet arbejde til fordel for volds- og kriseramte kvinder og deres børn eller andet velgørende arbejde.

Denne vedtægt er oprindeligt vedtaget på fællesmødet i 1984 og senest ændret på generalforsamlingen den 15. marts 2005.

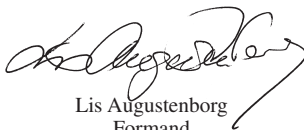

Lis Augustenborg
Formand

Børnepolitik på LOKK krisecentre

- 1 at få snakket egen og deres families voldshistorie igennem
- 2 at vide, at der findes andre familier med vold
- 3 at erfare, at vold ikke skal være en hemmelighed
- 4 at blive beskyttet mod at skulle høre på andre voksnes voldshistorie
- 5 egne steder at være - børnerum, legerum
- 6 at have kammerater på besøg
- 7 gode oplevelser mens de bor på krisecentre
- 8 at have tilknytning til krisecenteret efter afrejse
- 9 at få personlig støtte til deres krise/problem
- 10 at være børn og at vide, at børn kan stole på voksne
- 11 at blive forberedt på deres fremtid efter opholdet på krisecentre
- 12 at have og at tale om deres positive og negative følelser over for moderen/faderen
- 13 at få hjælp til at etablere et ordentligt samkvem med faderen

Frivilligruppen »Leg med børn« fortæller:

Vi er en gruppe frivillige m/k over 18 år, der kommer på krisecenteret som børnenes gæster.

Vi er voksne på børnenes præmisser, hvilket vil sige, at vi kommer med overskud, tid og lyst til netop dem. Vi ønsker at styrke deres tillid til voksne ved at være de voksne, der overholder aftaler og er dem børnene kan stole på.

Vi tager på ture og laver spændende aktiviteter i og uden for huset, og vi bestræber os på at give børnene positive og inspirerende oplevelser. Dette gælder også tidligere børnebeboere, som ofte inviteres til at deltage i de forskellige aktiviteter.

Generalforsamlingen besluttede i 1999 at tilslutte sig »Den internationale deklaration af etiske principper«.

1. Selvstændig gennem gensidighed: A. At styrke individers og gruppers kollektive identitet, så de har frihed til at magte deres eget liv og livsvilkår, samt frihed til at kunne klare sig selv og udvikle sig selvstændigt. B. At styrke individers og gruppers mulighed for at have kontakt med andre mennesker, grupper og fællesskaber.
2. Frihed gennem solidaritet: A. At fremme ligestilling, solidaritet og sammenhold mellem mennesker og at fremme kompenserende ressourcer til mennesker, der behøver hjælp til at kunne deltage på lige vilkår med andre i samfundet. B. At gøre opmærksom på uligheder, social retfærdighed og undertrykkende politiske og sociale strukturer og systemer og om nødvendigt at arbejde på at ændre disse strukturer og systemer. C. at have en særlig forpligtelse over for børn og andre der ikke selv er istand til at tage vare på egne interesser.
3. Ikke-diskriminering: At arbejde udføres uden diskriminering på grund af race, religion, kultur, social klasse, køn, alder, handicap, sprog, politisk overbevisning og seksuel orientering. Undtagen de ideologiske opfattelser, der stræber mod systematisk at underminere grundlæggende menneskerettigheder.
4. Demokrati og ukrænkelighed: A. At respektere individers og gruppers rettigheder og ukrænkelighed og værdighed. B. At støtte individers og gruppers udfoldelse af deres demokratiske rettigheder.
5. Menneskers ukrænkelighed: A. At arbejde hviler på værdien af respekt for menneskers ukrænkelighed, herunder værdien af tavshedspligt og individers ret til at kende sin egen sag.

6. Medvirken: A. At tage udgangspunkt i individets beskrivelse af egen situation. B. At løsning af problem sker i samarbejde. C. Respekt og accept af individet er en forudsætning for samarbejdet. D. At individet altid skal informeres om formålet og følgerne af ens handlinger, der vedrør individet. Information skal gives i et for individet forståeligt sprog.
7. Selvbestemmelse: A. At arbejde hviler på værdien af frit indgåede aftaler. Når tvang er nødvendig må brugen af tvang hvile på grundige overvejelser af interesse modsætninger. Brugen af tvang skal hvile på tydelige præmisser og valg af værdigrundlag. B. Det forventes at der arbejdes for at minimere muligheden for legal brug af tvang i den danske lovgivning.
8. Afvisning af brutalitet: A. Al arbejde er uforeneligt med direkte eller indirekte støtte til personer, grupper eller politiske kræfter og magtstrukturer, der undertrykker mennesker ved anvendelse af terrorisme, tortur eller lignende brutale metoder.

En lille julehilsen til
alle jer dejlige mennesker
på krisecentret
fra

Simon
og
Sabine



Alle tegninger i årsberetningen er tegnet af Centrets børn.



Agervang 5, 6400 Sønderborg

Tlf.: 74 42 05 28

Fax: 74 42 08 28

E-mail: sdr-borg-kc@po.ia.dk

Homepage: www.kvindekrisecenter.dk

CVR.nr.: 1440 1342

Kreditbank: 7931 1046423

Giro: 171 2160